



Användarmanual

Länkarna i innehållsförteckningen är klickbara

ÖVERSIKT	3
<i>Programmets metodik</i>	3
<i>Utrustning.....</i>	3
<i>Skapa egna layouter</i>	3
<i>Sammanställning av information</i>	3
INSTALLATIONSANVISNINGAR	4
<i>Installation på en dator</i>	4
<i>Installation i nätverk.....</i>	4
<i>Vid byte av dator</i>	4
<i>Ny installation vid byte av dator.....</i>	4
<i>Avinstallation</i>	4
<i>Paketets innehåll.....</i>	4
REGISTRERING	4
PERSONLIGA INSTÄLLNINGAR	5
<i>Anslutning till databas</i>	5
DSN (ODBC).....	5
MS SQL Server	5
<i>Definiera datafälten</i>	5
Fältegenskaper	6
<i>Importera data.....</i>	6
<i>Sökvägar och språk.....</i>	7
<i>Utskriftsinställningar</i>	8
Skrivarknappar	8
Utskriftens placering.....	8
<i>Bildimport</i>	9
<i>Användare.....</i>	9
Skapa användarprofiler	9
<i>Behörigheter.....</i>	9
Skapa behörigheter	9
<i>Sök med läsare</i>	10
<i>Kodning av kort</i>	10
Fristående kodare	10
Inbyggda kodare	10



ARBETA MED PROGRAMMET	11
<i>Programmets huvudfönster</i>	<i>11</i>
Menyraden	11
Kortlistan	12
Informationsflikarna	12
<i>Sökfunktionen</i>	<i>12</i>
Sök i databasen	12
Ange fält i databasen att söka i	12
Kortstatus	13
<i>Knapparna i verktygsfältet</i>	<i>13</i>
Redigera kortuppgifter	13
Skriv ut kort	13
Granska	13
<i>Rapporter</i>	<i>14</i>
Skapa och redigera rapporter	14
Skriv ut en rapport	14
<i>Registreringsfönstret</i>	<i>15</i>
Layout	15
Inmatningsfälten	15
Kortstatus	16
Förhandsvisningen	16
<i>Läsa in foto och signatur</i>	<i>17</i>
<i>Justera bildens storlek och kvalitet</i>	<i>18</i>
Beskär bilden till rätt storlek	18
Justera bildens kvalitet	18
Spara den inlästa bilden	18
<i>Övriga programfunktioner</i>	<i>19</i>
Flytta kort	19
Ersätt	19
Exportera foton	19
LAYOUTEDITORN	20
<i>Kort-layouter i olika filformat</i>	<i>20</i>
<i>Layouternas innehåll</i>	<i>20</i>
<i>Olika sorters layouter</i>	<i>21</i>
Framsideslayout	21
Baksideslayout	21
Blankettmall	21
List-layouter	21
Etikett-layouter	21
Chip-layouter	21
<i>Skapa en ny layout</i>	<i>22</i>
Egenskaper och information	22
Kodning	22
<i>Ritverktygen</i>	<i>23</i>
Markeringsverktyget	23
Text verktyget	23
Streckkod	24
Färgfält och linjer	24
Fast bild	24
Dynamisk bild	24
Kortobjekt (blankettverktyget)	24
<i>Objektsinställningar</i>	<i>25</i>
Generella objektsinställningar	27
Övriga funktioner	27



Översikt

Med hjälp av programvaran CardPro Enterprise kan ID- och behörighetskort designas fritt med foto, bakgrundsbilder, logotyper, person och kortuppgifter.

CardPro Enterprise är byggt på mångårig erfarenhet av ID-korttillverkning. Hantering av data och bilder är blixtsnabb. Utskrift av de färdiga korten sker på valfri skrivare. Kodning av magnetband och Mifare ingår som standard, liksom hantering av streckkoder och en särskild layout-editor för utformning av egna kortlayouts, och mycket mer.

Programmets metodik

Skriv in personuppgifterna och välj layout, spara och skriv ut. Så lätt är det.

CardPro Enterprise kombinerar kortuppgifter med lämplig layout för utskrift av professionella ID- eller behörighetskort. Alla uppgifter sparas och kan användas igen. Sökning och redigering sker snabbt och effektivt.

Utrustning

CardPro Enterprise är inte låst till någon speciell utrustning. Alla typer av skrivare, skanners, digitalkameror, magnetbandskodare etc kan anslutas till systemet. Kortet kan skrivas ut antingen på standardiserade plastkortämnen eller på förtryckta säkerhetspapper som lamineras.

Skapa egna layouts

CardPro Enterprise har ett inbyggt ritprogram (layout-editorn) som skapar utskriftenas faktiska utseende. I editorn placeras innehållet på rätt plats – exempelvis texter, logotyper, grafik och bilder. Kortet kan nästan se ut hur som helst. Även formatet kan varieras. De färdiga layouterna sparas som särskilda layoutfiler. När ett kort skrivs ut eller visas på bildskärmen, placerar programmet automatiskt ut kortets data enligt den valda layouten.

Sammanställning av information

CardPro Enterprise kan även användas för att skapa listor och statistik över utfärdade kort. Med den inbyggda rapportgeneratoren hämtas valfri information ur databaserna, för att skriva ut exempelvis en förteckning över vilka som arbetar på en viss avdelning.



Installationsanvisningar

Installation på en dator

Sätt in CardPro Enterprise-CD:n i datorn så startar installationsprogrammet automatiskt. (Om så ej sker kan den startas manuellt. Öppna CD:n i Utforskaren och dubbelklicka på filen setup_cardproenterprise.exe för att starta manuellt. Ange var programmet skall installeras.

Installation i nätverk

Installera enligt ovan på en server med rättigheter för de personer som skall använda programmet. Skapa en genväg till programfilen ..\CardProEnterprise.exe för de klienter som skall använda programmet.

Vid byte av dator

Kopiera hela CardPro Enterprise-mappen till den nya datorn.

Ny installation vid byte av dator

Vid tillverkning sparas kortuppgifterna programmets databas. Layouterna sparas i mappen ..\Layout, och rapporter i mappen ..\Report. Innan du byter dator, kopiera dessa mappar till en säker plats. Spara även licensfilen till programmet. Den ligger i programmets huvudmapp och heter **XXXX Företagets namn.clt** (XXXX är ert kundnummer)

Installera programmet på den nya datorn.

Kopiera de gamla Layout och Report mapparna till de motsvarande mappar som skapas vid nyinstallationen.

Avinstallation

Avinstallera programmet från Windows Kontrollpanelen/Lägg till eller ta bort program.

Paketets innehåll

Vid beställning av CardPro Enterprise skall produkten inkludera följande.

- Programvara CardPro Enterprise (CD)
- Installationsmanual (Tryckt i CD fodralet)
- Produktmanual (PDF på CD:n)
- Licensregistrering (Produktnyckel på etikett i CD fodralet)

Registrering

Det installerade programmet ska registreras för att fungera fullt ut. Detta kan ske på två sätt:

- Programmets licensfil finns på den CD programmet installeras från. I detta fall är det klart att använda direkt efter installationen. I namnlistan överst i programfönstret visas vem programlicensen avser.
- Registrera programmet med en produktnyckel. När programmet exempelvis har hämtats från hemsidan och installerats behöver det registreras manuellt. Starta programmet och välj Hjälpproduktnyckel ... från menyraden. Skriv in Företag/Namn samt Produktnyckel. Därefter är programmet klart att använda.



Personliga inställningar

Programmet är fyllt med finesser och specialfunktioner för en snabb och smidig hantering av kortfunktioner och personuppgifter. En stor del av programmets styrka sitter i de många möjligheterna till personliga inställningar. Innan programmet kan börja användas måste därför vissa personliga inställningar anges.

Anslutning till databas

Tillsammans med programmet installerades en Access-databas som är klar att använda. Den ligger i mappen ../CardPro Enterprise/Db. Det går även att ansluta till en egen SQL-databas exempelvis SQL-server.

Gör så här för att använda en annan typ av databas:

DSN (ODBC)

- Skapa en databas och gör en ODBC koppling till databasen i Windows. Ge rättigheter till att skapa och lägga till tabeller och fält i databasen.
- Starta CardPro Enterprise och välj Data/Databasanslutning... på menyraden.
- Markera DSN i menyn. Markera den nya databasen i menyn Datakälla.
- Ange eventuell inloggning och spara med OK.

Programmet kommer automatiskt att skapa alla tabeller och fält.

MS SQL Server

- Skapa en databas och ge rättigheter till att skapa och lägga till tabeller och fält i databasen.
- Starta CardPro Enterprise och välj Data/Databasanslutning... på menyraden.
- Markera MS SQL Server i menyn och ange namn på server och databas.
- Ange eventuell inloggning och spara med OK.

Programmet kommer automatiskt att skapa alla tabeller och fält.

Definiera datafälten

Programmet levereras med ett antal datafält som standard. Det går att lägga till och redigera datafälten för att anpassa programmet efter egna önskemål. Fälten visas som kolumner i kortlistan.

Öppna Data/Datafält ... på menyraden.

- Fälten ovanför linjen i listan tillhör programmet och måste finnas. Vissa egenskaper för dessa fält går att redigera, exempelvis fältens namn och storlek.
- Fältens innehåll under linjen kan variera i olika applikationer. Egenskaper för dessa fält kan redigeras.

Fältegenskaper

Lägga till fält

Klicka på Ny för att lägga till ytterligare fält i databasen. Fält som inte används kan stängas av genom att fältet avmarkeras i kryssrutan. Av säkerhetsskäl kan fält inte tas bort, endast stängas av.

Ändra fältens egenskaper

- Markera fältet som skall redigeras i listan och klicka på Ändra.
- Redigera fältets namn och storlek.
- Ange om Fältet måste fyllas i och/eller om innehållet skall döljas i kortlistan.
- Välj i menyn hur inskriven text skall sparas, exempelvis med versaler.

Ange egenskap för fältet enligt något av alternativen nedan.

- Normal - Vanligt skrivefält (grundinställning).
- Personnummer – Fältet används för personnummer och kontrollerar att rätt format på personnummer används. Checksiffran kontrollräknas.
- Rullmeny – Alla inskrivna värden samlas under en rullmeny. Bestäm villkor för hur värdena ska hanteras med knapparna. För "spara automatiskt" – klicka på Värden och högerklicka i det vita fältet för att infoga allt som dittills skrivits in.
- Datum – Fältet används för angivelse av datum. Med automatik kan dagens datum föreslås, eller senast inslagna, eller dagens + x månader.
- Räknare – Ökar värdet för varje nytt kort som tillverkas.
- Flerval – Skapar radioknappar med förvalda textalternativ. Det värde som skrivs på knappen kommer att sparas i databasen.
- Förvald text – Visar ett inmatningsfält med redan ifyllt värde. Texten blir grå i inmatningsfältet och måste dubbelklickas för att kunna skrivas över.
- Slumptal – Skapar automatiskt ett slumptal med önskat antal siffror.
- Kryssruta – Ange värde för ikryssat respektive okryssat alternativ.
- Anteckning. En knapp i datafältet öppnar ett eget fönster för anteckningar

Importera data

Istället för att skriva in alla personuppgifter för hand kan dessa importeras.

Data som skall importeras kan bestå av en textfil med en rad per person och med en fältseparator (t ex tab, komma eller semikolon) mellan varje kolumn.

Källan kan också vara en databas som pekas ut med verktyget i importhanteraren.

Välj Data/Importera data.

- Ange importkälla.
- Peka ut filen som ska importeras och ange eventuell inloggning eller ange koppling till databas. Fyll i eventuell inloggning till databasen. Klicka på Nästa
- Ange dataurval
- Välj tabell. Redigera SQL satsen vid behov. Listan visar aktuellt urval. Nästa.

Ange hur data skall importeras

- Markera fält i listan och klicka på Lägg till/Ändra för att koppla ihop importfälten med destinationsfälten. Nästa.
- Ange importmetod
- Ange om den befintliga databasen skall fyllas på eller tömmas. Alternativt kan funktionen användas för att Uppdatera data i destinationsdatabasen. I detta fall måste ett unikt ID fält anges. Markera vilka fält som skall uppdateras.

Klicka på Slutför för att genomföra importen.

Sökvägar och språk

Välj Alternativ/Inställningar... på menyraden.

Sökvägar till kortlayouter och rapportmallar.

Normalt är dessa placerade i programmets huvudmapp.

Kontrollfält för nya personer.

För att det inte skall bli dubletter i registren är det viktigt att personer som får nya kort inte registreras som en ny person.

När en person registreras kontrollerar programmet automatiskt att personen inte finns med i databasen sedan tidigare. Kryssa för vilka datafält som skall kontrolleras vid dubblettsökning.

Arkivgrupp

Här kan man ange namnet på den grupp som används som arkiv. Kort som tillhör denna grupp kommer inte att visas i kortlistan när man väljer "Alla grupper" i menyn *Grupp* i programmets huvudfönster.

Språk.

Finns språkfiler installerade går det att byta språk på programmet.

Kryssrutor

- **Visa alla poster när inget filter är aktivt.**
När databaserna är stora kan det ta lång tid att hämta alla poster och visa dessa i listan i programmets huvudfönster. Funktionen gör att listan är tom när inget sökbegrepp skrivits in i något av sökfälten.
- **Föreslå text vid registrering.**
Programmet kan automatiskt föreslå vad det är man är på väg att skriva in i datafälten. Detta underlättar registreringsarbetet och minskar risken till att uppgifter blir felstavade.
- **Kontrollera att alla kortuppgifter finns**
I vissa fall kan det vara praktiskt att kunna stänga kontrollen att alla kortuppgifter är ifyllda och att foto finns vid registrering av nya personer.
- **Sök automatiskt**
Funktionen gör att sökning u databasen sker direkt för varje tecken som skrivs in i sökfälten. Man behöver alltså inte trycka på knappen *Hämta* (Enter).

Utskriftsinställningar

Utskrift av kort sker med knappen *Skriv ut* i verktygsfältet. För att enkelt skriva ut på olika skrivare kan motsvarande skrivarinställningar definieras i olika skrivarknappar. Knapparna placeras i verktygsfältet, antingen intill varandra eller samlade i en menylista. Bakom varje utskriftsknapp finns skrivarens inställningar och uppgifter om kortens layout sparade. Samma uppgifter kan skrivas ut på olika skrivare samtidigt med olika resultat. När många skrivarknappar definierats, kan dessa visas som lista i en rullmeny i programmens huvudfönster.

Skrivarknappar

Fönstret *Skrivarknappar* visar en lista med de skrivarknappar som är skapade.

- Klicka på *Lägg till* för att skapa ytterligare en utskriftsknapp i programmens huvudfönster.
- Markera en rad i listan och klicka på *Ändra* för att redigera inställningarna, och på *Ta bort* för att radera den.
- Knappens funktion anges under *Benämning*. Benämningen kommer att visas på knappen, varför det är viktigt att namnet är kort för att få plats på knappen.
- I rullmenyn på fliken *Skrivare* visas de skrivare som finns installerade i datorn. Markera den skrivare som skall användas av knappen. Saknas skrivaren i listan måste den först installeras från Windows kontrollpanel.
- Det går att skriva ut med en *Fast layout*, eller med kortets layout (Används ej).

Utskriftens placering

Normalt kompenserar programmet automatiskt för skrivarens marginaler. Behöver utskriften korrigeras något görs detta i fälten för *Korrigerig*.

Tal med positiva värden flyttar utskriften nedåt och åt höger. Negativa värden (exempelvis -3) flyttar utskriften uppåt och åt vänster. Individuell korrigerig kan göras för varje skrivare.

Fliken "Kopia"

Samma post i databasen kan med ett knapptryck exempelvis skriva ut ett plastkort på en kortskrivare, och samtidigt en kopia på vanligt papper i en laserskrivare för arkivering.

Bildimport ...

Under rubriken Bildimport ... anges om och hur foto och/eller namnteckning ska läsas in.

- **Foto** I rullmenyn *Källa* anges vilken metod som skall användas för att hämta in kortinnehavarens foto till programmet. I rullmenyn visas de drivrutiner som finns i installerade på datorn. Bildfiler från exempelvis en digitalkamera kan också hämtas in med eller utan förhandsgranskning.
- **Storlek** anger fotografiets storlek. Enheten kan antingen anges som ett förhållande mellan höjd och bredd på bilden, eller som ett mått i millimeter, eller som ett fast värde i pixlar. Vanligtvis anges värdet som ett förhållande, där bredden = 3 och höjden = 4. Programmet sparar då bilden med en upplösning av 300 dpi i relation till storleken av bilden i den aktuella kortlayouten.

Användare

Programmet kan skapa individuella inloggningsprofiler för olika kategorier användare. Det betyder att olika personer, beroende på arbetsuppgifter, kan ges tillgång till vissa funktioner och inte andra.

Användarprofilen baseras på en behörighet, som i sin tur består av de programfunktioner som användaren får tillgång till.

Vid inloggning får användaren rätt behörighet via lösenordet och signaturen. Programmet startar med de funktioner tillgängliga som har angivits i personens användarprofil.

Skapa användarprofiler

- Klicka på knappen *Lägg till* eller *Ändra* och ange signatur och lösenord samt användarens namn.
- Välj *Behörighet* (se nedan) i rullmenyn. Klicka på *OK* för att spara profilen. Upprepa proceduren för de personer som skall använda programmet.

För att ta bort användare – markera i listan och *Ta bort*.

Behörigheter

Programmet har tre behörigheter förinställda – *Låg*, *Normal* och *Systemansvarig*.

När programmet startas första gången: **Användare = SYS och Lösenord = 123456**.

Denna inloggning ger behörighet *Systemansvarig* och alla funktioner i programmet är tillgängliga.

Efter att ni har skapat er egen användarprofil – logga ut och därefter in som en ny användare med behörighet *Systemansvarig*. Öppna användarfönstret och ta bort användaren *SYS*.

Skapa behörigheter

Behörigheterna samlas i behörighetslistan (kan även nås med knappen *Behörigheter* i fönstret *Användare*).

- Klicka på knappen *Ny* och ge behörigheten ett namn, t ex *väktare*.
- I listan *Rättigheter* markeras vilka programfunktioner som behörigheten skall ha tillgång till. Klicka på *OK* för att spara den nya behörigheten.

Med knappen *Ändra* kan namnet på den markerade behörigheten ändras. *Ta bort* raderar hela behörigheten.

Notera! Behörigheten *systemansvarig* har alltid full tillgång till programmets alla funktioner. Minst en användare måste ha behörighet som *systemansvarig*. Den som är inloggad kan inte ta bort sig själv!

Sök med läsare ...

En läsare som ansluts till datorn kan användas för att snabbt hitta kort i databasen. Läsaren kan också användas för att skriva i databasen, exempelvis för att markera att ett kort har blivit utlämnat till kortinnehavaren.

Inställningar

- Välj *Alternativ/Sök med läsare ...* på menyraden.
- Markera aktuell läsare och COM-port i menyn.
- Kryssa i *Sök i databasen* och ange i menyn Sökfält vilket fält som innehåller data från läsaren, exempelvis kortnummer. Formatera vid behov sökfältet.
- För att låta programmet automatiskt skriva ett värde i databasen vid sökning; kryssa i *Skriv i databasen* och ange skrifvält och det värde som skall skrivas.
Exempel: Välj Skrifvält [Status] och Värde [Aktivt] för att automatiskt markera ett kort som utlämnat till kortinnehavaren.

Markeras inte *Sök i databasen* kommer det avlästa värdet att visas i ett eget fönster på skärmen.

Kodning av kort

Fristående kodare

Inställningar för fristående kodare ställs in under menyn *Alternativ* för respektive kodare. När en fristående kodare är ansluten till datorns serieport anges COM-port . En ny knapp för kodningen skapas automatiskt i programmets huvudfönster. Kortet kodas genom att kortet markeras i kortlistan - klicka på knappen och stoppa in kortet i kodaren.

Magnetkod ...

- Välj *Alternativ/Magnetkot ...* och ange vilken typ av kodare som anslutits till datorn.
- Ange COM-port.

Vad som skall kodas på kortet anges i kortlayouten, Se vidare kapitel Layouteditor.

Mifare ...

Mifare-kodaren har två funktioner:

Läsfunktion som läser av kortets Mifare-ID (serienummer) och skriver in det i databasen.

Skrivfunktion som skriver information från databasen till kortets sektorer efter en förutbestämd mall (Mifare-layout).

Viktigt ! Kodaren som ansluts till datorn måste stödja standarden PCSC.

Läsning av Mifare ID:

- Välj *Alternativ/Mifare...* och ange vilken typ av kodare som är ansluten till datorn.
- Ange till vilket datafält och i vilket format kortets MifareID skall skrivas.

Skrivning till Mifare-chipet

För att kunna skriva till chipet krävs en Mifare-layout som är anpassad till det aktuella projektet. I programmets layouteditor länkas Mifare-layouten till kortets layout. Se vidare kapitel Layouteditor.

Inbyggda kodare

Är kodaren inbyggd i en kortskrivare kodas korten automatiskt i samband med att korten skrivs ut. På motsvarande sätt som beskrivs ovan måste programmet känna till vilken kodare som finns och vad som skall skrivas till kortet. Inställningar för kodare som är inbyggda i kortskrivaren definieras under *Alternativ/Utskrift ...* för respektive skrivarknapp.

Inställningar för vad koden skall innehålla definieras i kortens layout.

Arbeta med programmet

Välj layout, skriv in personuppgifterna och läs in foto. Spara och skriv ut på valfri skrivare. Programmet kombinerar kortuppgifter med lämplig layout för utskrift av professionella ID- eller behörighetskort. Allt är överskådligt samlat i programmets huvudfönster.

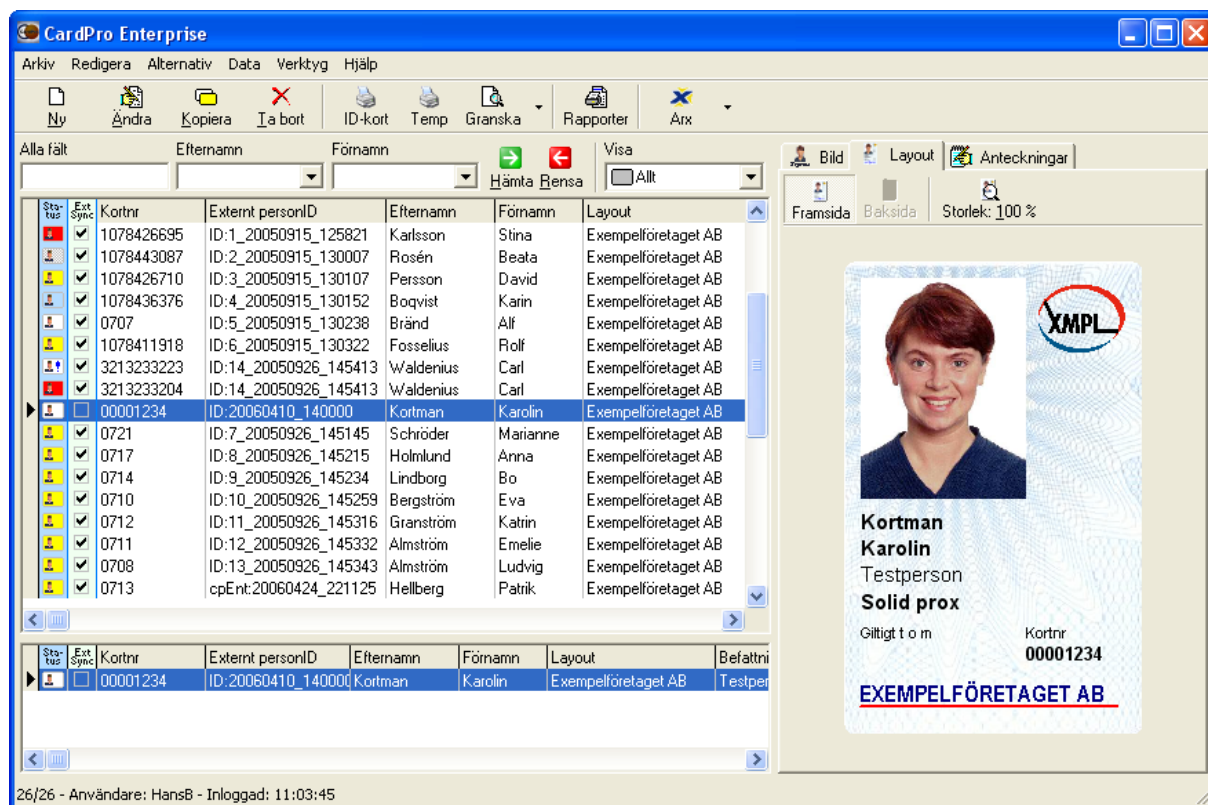

Programmets huvudfönster

Programmets huvudfönster är indelat i tre delar:

- Överst finns Menyraden med alla programmets funktioner och inställningar samt en rad med knappar som innehåller programmets vanligaste funktioner. Sökfälten används för att snabbt hitta uppgifter i databasen.
- Kortlistan till vänster visar alla kort med person- och kortuppgifter, kortstatus samt när och av vem de är utfärdade.
- Förhandsgranskningen till höger har tre flikar som visar kortinnehavarens foto, kortets layout, samt anteckningar för den person som är markerad i kortlistan.

Menyraden

Menyraden längst upp i programfönstret innehåller programmets inställningar samt funktioner som används i det dagliga arbetet.

- Alternativ och Data samlar programmets grundinställningar.
- I menyn Verktyg finns exempelvis Layouteditor och Rapportgenerator.
- Hjälp-menyn har hjälpavsnitt, adresser till återförsäljaren och en länk till framtida programuppdateringar.

Knapparna i verktygsfältet innehåller de vanligaste funktionerna i programmet. En liten pil till höger om en knapp visar att knappen har flera funktioner. Klicka på pilen för att visa de olika funktionerna i en rullmeny.

Vissa knappar kan läggas till och tas bort beroende på om funktionen används eller ej, exempelvis knappen för magnetkodning.

Kortlistan

Kortlistan visar alla kort med person- och kortuppgifter. En blå text i listans rubrikrad visar vilken kolumn som är sorterad. Sortera om listan genom att klicka på en annan kolumnrubrik. Längst till vänster visas kortets status med en färgad ikon. Ikonen visar även om det finns ett foto på kortinnehavaren.

Tips: Med högerklick på raden visas många bekväma genvägar till olika programfunktioner.

Informationsflikarna

Programfönstrets högra del innehåller tre flikar som visar information om det kort som är markerat i kortlistan.

Bild

- Knappen *Justera* öppnar programmets bildfönster där kan fotografiets bildkvalitet kan justeras.
- Med knappen *Exportera* kan den aktuella bilden sparas som en JPG-fil med valfritt namn. Klicka på den lilla pilen till höger om knappen för att definiera förslag till filnamn.

Layout

På fliken visas en förhandsgranskning av kortet. Om det finns en layout på kortets baksida, går det att växla mellan att visa kortets fram- och baksida. Knappen *Storlek* är en zoom funktion som bestämmer storleken på bilden i förhandsgranskningen.

Anteckningar

På fliken kan anteckningar göras om det personen eller det aktuella kortet.

Sökfunktionen

För att snabbt kunna hitta personer i databasen finns olika sökmetoder. De fungerar som filter som tar bort alla uppgifter som inte stämmer med det som skrivs i sökfälten.

Sök i databasen

Sökningen fungerar så att kortlistan filtreras utifrån det som skrivits in i sökfälten. Om man exempelvis skriver "And" i ett sökfält för Förnamn, kommer endast personer som heter Anders, Andreas eller Andrea osv. att visas i kortlistan. Alla poster som inte överensstämmer med det skrivna filtreras bort. Pilen till höger om sökfältet visar en meny med alla olika alternativ som finns i databasen för respektive fält med aktuell filtrering.

Ange fält i databasen att söka i

Klicka på ledtexten ovanför sökfältet för att ange i vilket datafält sökningen skall ske.

- **Alla fält** Funktionen söker i samtliga fält i databasen. Skriv några tecken i förnamnet – ett mellanslag – och några tecken i efternamnet på personen ni söker. Alla personer som inte stämmer med det ni skrivit försvinner ur listan.
- **Period** Välj period och klicka på pilen i sökfältet för att ange period.
- **Valda fält** När man väljer att söka i ett bestämt fält i databasen t ex kortinnehavarens förnamn, efternamn, företag eller personnummer sker sökningen endast i detta fält.

Knappen **Hämta** eller *Enter* på tangentbordet hämtar uppgifterna från databasen. Resultatet visas kortlistan. Knappen **Rensa** tar bort filtreringen och tömmer alla sökfälten.

Grupp filtrerar kortlistan och visar endast personer från vald grupp.

Visa filtrerar kortlistan och visar endast kort med valt kortstatus.

Kortstatus

Kortstatus visas till vänster i listan och beskriver var i tillverkningskedjan kortet befinner sig.

- **Gul +!** = Ej klara för tillverkning - Poster i databasen där personuppgifter har registrerats, men där foto saknas (om foto finns med i kortlayouten). Dessa kort kommer inte att visas i listan Skriv ut kort... på Arkiv menyn.
- **Gul** = Klara för tillverkning - Dessa kort innehåller samtliga uppgifter och är klara för utskrift. Efter utskrift ändras kortets status automatiskt till Utskrivet (Vit).
- **Vit +!** = Utskrivna - Kort som är tillverkade, och där den angivna giltighetstiden inte har passerats.
- **Vit** = Aktiva - Kort som är utlämnade till kortinnehavaren, och där den angivna giltighetstiden inte har passerats.
- **Grå** = Utgångna - Kort som är tillverkade, och där den angivna giltighetstiden har passerats.
- **Röd** = Spärrade - Kort som har rapporterats stulna eller på annat sätt försvunnit.
- **Blå** = Makulerade - Kort som har återlämnats och makulerats.

Knapparna i verktygsfältet

Redigera kortuppgifter

Ny När en person ska få kort första gången – välj Ny.

Ett tomt registreringsfönster öppnas. Fyll i erforderliga uppgifter, läs in foto och spara med OK.

Ändra Markerat kort i listan kan redigeras med Ändra. Det kan exempelvis vara kort som ska korrigeras efter korrekturläsning. Efter det att kort lämnats ut ska de normalt inte redigeras med Ändra, utan ersättas med ett nytt enligt "Kopiera" nedan.

Tips: Ändra genom att dubbelklicka på kortet i listan.

Kopiera När en person som redan finns registrerad ska få ett nytt kort – markera personen i kortlistan och välj Kopiera. Registreringsfönstret öppnas med alla uppgifter ifyllda.

Komplettera erforderliga uppgifter och spara med OK. Programmet har med detta skapat en kopia av de ursprungliga uppgifterna och sparat de nya som ytterligare ett kort. Det gamla kortet finns fortfarande kvar. Varje kort som tillverkas kommer att få en egen rad i kortlistan. Samma person kan alltså stå skriven på flera rader, där varje rad representerar ett kort.

Ta bort För att permanent ta bort ett kort – markera det i listan och tryck på Ta bort. Bekräfta med OK.

Skriv ut kort

Ett och ett Markera kortet i listan och klicka på knappen Skriv ut. Knappen kan förinställas efter behov och flera knappar kan definieras. Se vidare kapitel Personliga inställningar - Utskriftsinställningar.

Flera på en gång Välj Arkiv/Skriv ut kort... på menyraden. En lista öppnas som visar kort klara att skrivas ut.

Filtera kortlistan, förhandsgranska vid behov och skriv ut alla på samma skrivare med ett kommando. Med Ctrl-tangenten nedtryckt kan enstaka kort avmarkeras i listan. Kort som skrivits ut ändrar automatiskt kortstatus till Utskrivna (vit).

Granska

För att se en förhandsvisning på skärmen innan kortet skrivs ut på skrivaren – markera kortet i listan och välj Granska.

Rapporter

Programmet levereras med en inbyggd rapporthanterare. Med denna kan användaren själv skapa egna rapportmallar.

Skapa och redigera rapporter

Klicka på knappen *Rapporter*.

Skapa en helt ny rapport genom att klicka på knappen *Ny*, eller skapa en ny rapport utifrån en befintlig – genom att markera den i listan och klicka på *Kopiera*. Ge den nya rapporten ett namn som beskriver vad den innehåller. Markera en rapport i listan och klicka på *Ändra* för att redigera den.

Det finns två metoder att bestämma innehållet i rapporten, antingen genom att skapa en *Regel* för innehållet, eller genom att välja *Lista*. Vid "Lista" filtreras rapporten med sökverktygen i programmets huvudfönster.

Regelverktyget

Markera *Enligt regler* för vilka poster som skall finnas med i rapporten. Klicka på *Ny* och välj *Datafält*, *Villkor* och *Värde*.

Innehållet i rapporten kommer att filtreras enligt den regel du skapar.

Det går att skapa flera rader med villkor. Dessa hanteras logiskt som ett och villkor.

Listverktyget

Markera *Lista* för vilka poster som skall finnas med i rapporten. I stället för att göra urvalet med en regel, filtreras listan med sökfunktionerna i programmets huvudfönster innan rapporten skrivs ut.

Rapportens innehåll och sortering

- Markera under *Uppgifter* vilka datafält som skall finnas med i rapporten.
- Ange hur rapporten skall sorteras.
- Välj *Skrivare* för utskriften i skrivarmenyn. Rapporten kan även skrivas till en tabbavgränsad textfil som kan öppnas i Excel för vidare bearbetning.
- Välj rapportens grundlayout från rullmenyn. Det går att redigera och skapa flera grundlayouter från knappen *Editor*. Se vidare kapitel *Layouteditor*.

Längst ner i fönstret visas resultatet av den skapade rapporten.

Skriv ut en rapport

- Klicka på knappen *Rapporter* för att välja rapportmall. Rapporten skrivs först ut i ett formulär på skärmen.
- Klicka på *Skriv ut* knappen i formuläret för att skicka den till skrivaren

Registreringsfönstret

Person- och kortuppgifter skrivs in och korrigeras i Registreringsfönstret. Öppna med Nytt, Ändra eller Kopiera - knapparna i verktygsfältet.

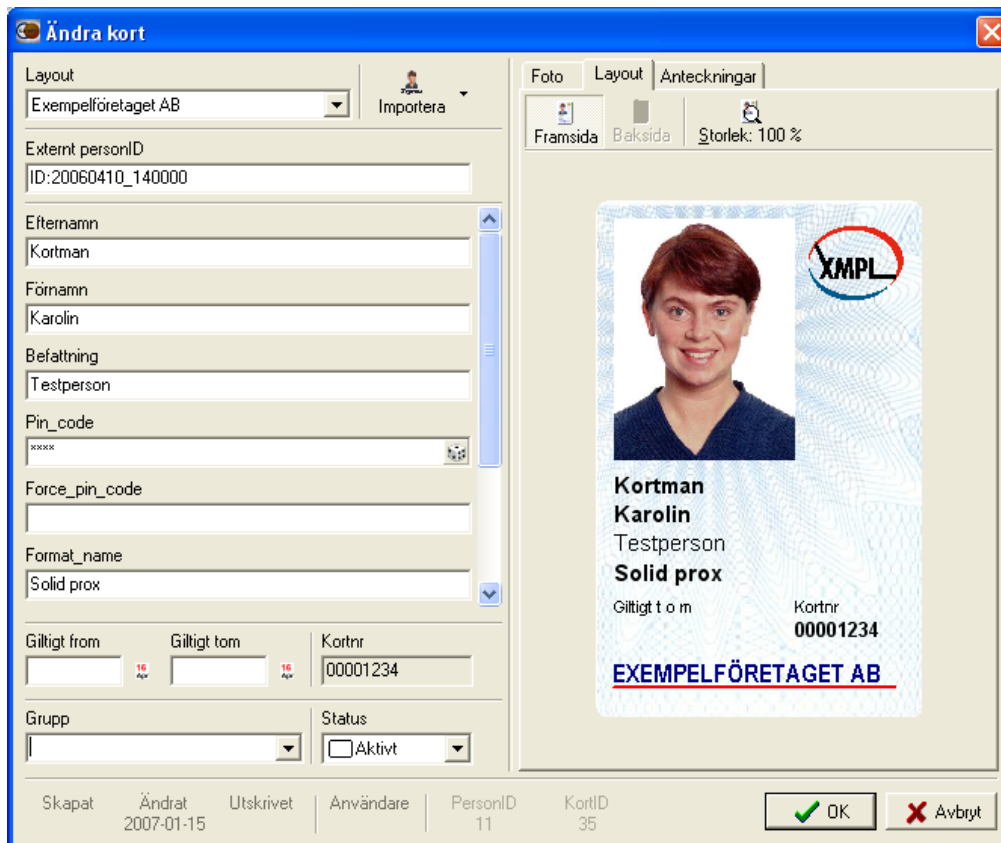

Layout

Kortets layout skapas i den inbyggda layouteditorn och definierar kortets grafiska utformning. Kortlayouter som skapas i layouteditorn blir automatiskt valbara i rullmenyn i Redigeringsfönstret. Till höger i Redigeringsfönstret visas en förhandsgranskning av den valda kortlayouten. Uppgifter som skrivs in i inmatningsfälten visas online i förhandsgranskningen, exakt som de kommer att se ut på de färdiga korten.

Inmatningsfälten

Vilka uppgifter som går att registrera bestäms under inställningar för datafält på menyraden. Inmatningsfälten är tomma när registreringsfönstret öppnas med Ny och ifyllda med Kopiera/Ändra. Vissa inmatningsfält kan innehålla förvalda värden i exempelvis en rullmeny, eller värden som automatiskt fylls i av programmet, t ex löpnummerräknare. Se vidare kapitel Databas - Datafält.

Grupp

Det kan ibland vara praktiskt att dela in personer i olika grupper. En grupp kan vara Lärare/Elever i en skola, eller lokalkontor på olika orter i ett företag. För att skapa en ny grupp – skriv in gruppens namn direkt i rullmenyn. För att ta bort en grupp – redigera grupptillhörighet för samtliga personer som tillhör gruppen. När ingen person längre tillhör gruppen försvinner den ur rullmenyn.

Tips! Ändra namnet på grupp med funktionen Ersätt (Menyraden/Verktyg/Ersätt ...).

Kortstatus

Kortets status visar var det befinner sig i tillverkningskedjan. Status visas som en färgmarkering i det vänstra fältet i kortlistan. Ett kort som registreras får automatiskt en gul symbol. Det betyder att kortet ännu inte tillverkats (skrivits ut). Programmet ändrar automatiskt kortstatus till vit (utskrivet) när ett kort tillverkas (skrivs ut).

Tips! Ändra kortstatus genom att klicka med höger musknapp i kortlistan och välja "Ändra kortstatus" i menyn som öppnas.

Förhandsvisningen

I registreringsfönstrets högra del finns tre flikar som visar information om det aktuella kortet.

- Bild - På fliken visas kortinnehavarens foto och eventuell namnteckning. Med knappen Justera kan importfönstret öppnas och bilden i efterhand justeras. Tänk på att bilden tappar i kvalitet varje gång den förändras. Helst skall alla justeringar göras redan då bilden importeras.
- Layout - På layoutfliken visas kortet precis som det kommer att se ut enligt den valda layouten. Uppgifter som skrivs in i inmatningsfälten visas direkt i layouten.
- Anteckningar - I fältet Person kan anteckningar göras om kortinnehavaren, medan anteckningar om det enskilda kortet görs i fältet Kort.

Läsa in foto och signatur

Med knappen **Importera** överst i Redigeringsfönstret kan kortinnehavarens foto och signatur läsas in. Först kommer ett inläsningsfönster att visas som tillhör den utrustning som används. Det ser lite olika ut beroende på utrustningen - en digitalkamera startar kamerans interface, en skanner startar skannerns interface eller så öppnas helt enkelt en filhanterare.

Den metod som används vid inläsning av bilder ställs in på menyraden Alternativ/Bildimport ...

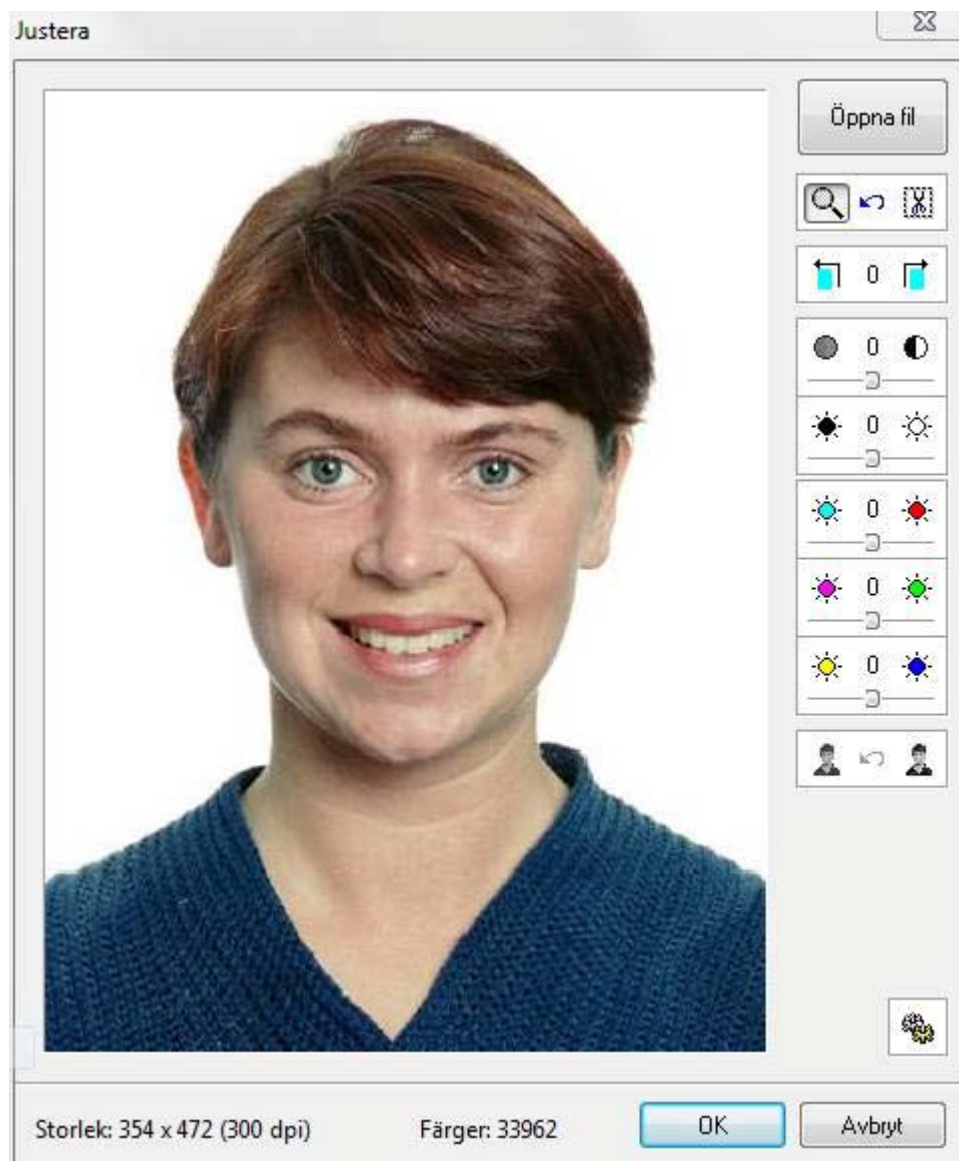

Den inlästa bilden kopieras automatiskt till **Importfönstret**.

I importfönstret kan bilden beskäras och roteras samt färger, ljus och kontrast finjusteras innan bilden sparas.

Justera bildens storlek och kvalitet

Det finns två utseenden på verktygsfältet som används för att justera bilden, Enkel och Avancerad. Välj verktygsfält med knappen nere till höger i justerarfönstret.

Beskär bilden till rätt storlek

Bildens placering

Fotot flyttas i importfönstret genom att ställa muspekaren i bilden, hålla vänster musknapp nedtryckt och "dra" fotot till rätt position

Zoom in och Zoom ut

Genom att ställa muspekaren på bilden och klicka med vänster musknapp zoomas bilden in (+) och med höger musknapp ut (-).

Klipp ut delar av bilden

Med klippverktyget kan ett område i bilden markeras som skall klippas bort. Funktionen används mest till att ta bort linjer och ramar som kommit med när namnteckningar skannas in från blanketter.

- Klicka på knappen med saxsymbolen.
- Markera i bilden området som skall beskäras. Dra ut området i bilden med vänster musknapp nedtryckt.
- Klicka på klicka på någon av knapparna "Beskär utanför eller innanför det markerade området".

Rotera bilden

Med knapparna kan bilden roteras i steg om 90 grader.

Justera bildens kvalitet

Ljus kontrast och färgbalans

Med reglagen för ljus, kontrast och färgbalans kan bilden justeras för att erhålla optimal kvalitet vid utskrift av kortet. Drag hantagen åt höger eller vänster, eller klicka på respektive knapp. Reglagen för färgbalans behåller bildens luminans, d v s att minskas exempelvis den blå färgen ökar i motsvarande grad den gula komplementfärgen.

Gör om till svartvit bild

Den vänstra knappen tar bort färginformationen och skapar en svartvit bild. Den högra knappen optimerar även kontrastomfånget i den svartvita bilden (Histokontrast).

Tips. Håll nere **Shift-tangenten** för att minska stegen på knapparna i verktygsfältet.
Exempel: Rotering 90 grader blir tiltning 1 grad
Ljus och färgknappar ändras från 10 till 1 enheter per klick.
Klicka på siffran i mitten på reglaget för att återställa värdet till noll (0).

Spara den inlästa bilden

Genom att klicka på **OK** sparas den inlästa bilden i databasen.

Bilden sparas exakt som den ser ut på skärmen med de justeringar och den beskärning som är gjord. Om personen redan har ett gammalt foto, kommer detta att skrivas över när den nya bilden sparas.

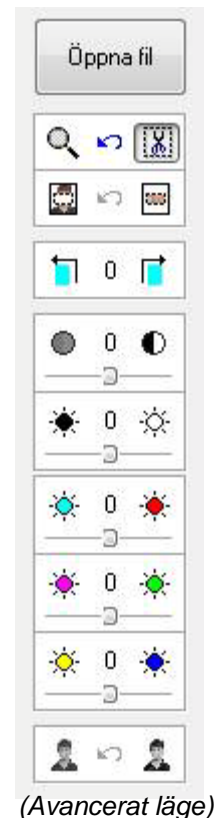

Övriga programfunktioner

Flytta kort

Arkiv/Flytta kort... öppnar ett fönster för flyttning av kort mellan olika grupper.

- Använd filtreringsfunktionerna och markera i listan vilka kort som ska flyttas.
- Välj med rullmenyn till vilken grupp korten ska flyttas
- Klicka på Flytta kort...

Notera: Grupp överst i fönstret är från den grupp korten skall flyttas.
Grupp nederst är till den grupp korten flyttas.
Med CTRL kan kort som inte skall flyttas markeras

Ersätt

Ibland kan det finnas behov av att ändra en uppgift i databasen för många personer samtidigt. Det kan exempelvis vara så att en avdelning har bytt namn eller ett telefonnummer som har ändras.

- Filtrera kortlistan så att endast de som ändringen skall gälla finns med i listan.
- Välj *Verktyg/Ersätt ..* på menyraden.
- Markera i rullmenyn *Datafält* det fält som innehåller de uppgifter som skall ersättas.
- Ange det "Värde som skall ersättas" och med vad.
- Ange om hela värdet skall ersättas.

Notera: Genom att klicka på den lilla pilen till höger i inmatningsfälten visas alla olika data som finns i respektive fält. Praktiskt för att det blir rätt i stavningen

Exportera foton

Genom att välja *Verktyg/bilder...* på menyraden kan foton exporteras som JPG-filer från databasen till en förutbestämd mapp (Destinationsmapp). De exporterade filernas namn kan enkelt formateras på inställningsmenyn genom att välja ett eller flera fältnamn. Exempel: Om datafälten förnamn och efternamn anges kommer de exporterade filerna att heta [Förnamn][Efternamn].jpg.

Automatisk bildimport

Genom att kryssa i funktionen kan fotot till alla kort som tillverkas automatiskt exporteras till en förutbestämd katalog.

Upplösningen av de exporterade bilderna kan specificeras (Endast mindre eller samma upplösning som i originalbilden).

Layouteditorn

Kort och listor som tillverkas av programmet behöver sitt innehåll ordnat på ett utseendemässigt passande sätt. Namn och övriga uppgifter skall placeras ut tillsammans med grafik, logotyper, foto eller andra önskemål för att motsvara bilden av en professionell produkt. Layouten (utseendet) skapas med layouteditorn, ett ritprogram som placerar de grafiska elementen och sparar det som en layout (layoutmall) med valfritt namn. Layouterna blir valbara i programmet under rubriken Layout.

Vid förhandsvisning på skärmen och vid utskrift sammanställer programmet automatiskt personliga data med malluppgifterna enligt den valda layouten.

Med layouteditorn går det både att ändra i befintliga layouts och att skapa helt nya. I början kan det vara lämpligt att utgå från någon av de färdiga mallar som finns inkluderade.

Laminerat ID-kort

Fram- och baksideslayouterna placeras på en blankettlayout före utskrift. Den utskrivna blanketten stansas ut och lamineras i en plastficka.

Direktutskrivet plastkort

CardPro skriver ut direkt från layoutmallarna på blankt eller förtryckt plastkortämne.

Kort-layouter i olika filformat

Kortlayouten är en fil som innehåller information till programmet om hur det aktuella kortet ska se ut. För varje objekt (text, datafält, färgfält, logotyp etc.) som finns med på kortet, finns en rad i layout-filen som definierar objektets egenskaper. Layouter sparas i olika filformat beroende av hur de senare kommer att användas av programmet, t ex framsida.cpb, baksida.cpc, blankett.cpm.

Layouternas innehåll

En layout består av texter, foton och grafik som placeras på ett förutbestämt dokumentformat.

Texter kan vara av två olika slag:

- Fasta texter är t ex rubriker och ledtexter och återges alltid på samma sätt på korten.
- Dynamiska texter är de uppgifter som skrivs in i inmatningsfälten i programmet. Exempelvis personnamn och befattning, datum och löpnummer.

Bilder kan vara av tre olika slag:

- Fasta bilder är logotyper och annan grafik som krävs för den grafiska profilens skull. Fasta bilder återges alltid på samma sätt på korten.
- Dynamiska bilder är kortinnehavarnas foton och/eller signaturer. När kort tillverkas placeras personens bild i databasen på den dynamiska bildens plats.
- Databilder är exempelvis logotyper som väljs med en rullmeny i programmet. I databasen sparas en genväg till den plats där databilderna ligger.

Övriga grafiska element

Linjer och fyllningar, Streckkoder

Olika sorters layouter

Ett kort består normalt av en framsides- och en baksideslayout. När en kortlayout väljs i programmet är det alltid kortets framsideslayout som anges.

Framsideslayout

Layout-filen för en framsida sparas som namn.cpb.

Här samlas alla uppgifter om hur texter, foton och grafik skall se ut på det färdiga kortets framsida. Layoutfilen innehåller även inställningar för layoutens Egenskaper:

kortets storlek vilken baksideslayout som tillhör layouten eventuell blankettmall som layouten använder.

Baksideslayout

Layout-filen för en baksida sparas som namn.cpc.

Baksideslayouten kan vara universell för flera korttyper eller varieras med kortens framsideslayouter. Kort kan även produceras utan baksideslayout, exempelvis kort som skrivs ut på plastkortämnen med baksidan förtryckt.

Blankettmall

Layout-filen för en blankettmall sparas som namn.cpm.

När ett kort ska lamineras placeras kortets fram- och baksida intill varandra på en blankett, ofta ett a4-ark, som skrivs ut på en laserskrivare. Själva kortet stansas ut och lamineras samman i en plastficka, och återstoden av blanketten kan användas till arkivering eller adressering.

Blankettmallen tillverkas i editorn. Ett speciellt Kortobjekt används som definierar var kortets fram- respektive baksida skall placeras på blanketten. Övrig grafik och text layoutsas som vanligt.

List-layouter

Layout-filen för en listmall sparas som namn.cpl.

En lista är en skriftlig översikt av innehållet i databasen. Personuppgifterna väljs och filtreras i Rapporthanteraren i programmet – listans grafiska utformning bestäms i list-layouten.

Etikett-layouter

Layout-filen för en etikettmall sparas som namn.cpe.

En etikett-layout samlar information ur databaserna för utskrift på etikettark av valfritt utseende. Innehållet kan vara såväl fasta som dynamiska element. I layouten definieras det dynamiska innehållet på en enda etikett. Programmet mångfaldigar och bestämmer etiketternas fördelning och placering.

Chip-layouter

Layout-filen för en chipmall sparas som namn.cpx.

Layouten definierar hur data från databasen skall formateras och skrivas i chippets sektorer.

Filen innehåller även nycklar och behörigheter. Layouten sparas krypterad och kan inte redigeras av användaren. Dock kan vissa uppgifter som exempelvis nycklar och definitioner av datafält redigeras. För att skydda nycklar och inställningar kan användaren ange ett lösenord.

- Nycklar som kan redigeras visas i det gula fältet över linjen.
- Datafält som skall kopplas mot chip-layouten visas under linjen.
- Fält i layouten som inte går att ändra visas inte.

Markera nyckel eller fält som skall redigeras och klicka på knappen Ändra.

Skapa en ny layout

Välj Verktyg/Layouteditor på menyraden.

Klicka på Ny och ge den nya layouten ett namn. Välj om så önskas en färdig mall från menyn med färdiga layoutmallar.

Egenskaper och information

För att en layout ska fungera måste vissa inställningar göras. För att redigera layoutens egenskaper – klicka på knappen för layoutegenskaper uppe till vänster i editorn.

Storlek

Skall kortet skrivas ut på en plastkortsskrivare – välj storlek CR 80 (plastkort) – 54 x 85,6 mm. För utskrift av ID-kort på en blankett i en laserskrivare – välj kortinlaga, 50 x 82 mm (kortets framsida på blanketten). Eller välj Egen och ange valfritt format på kortet.

Chiplayout

För kort som skall kodalas i chippet måste en layout finnas som definierar hur chippet skall kodalas. Chip-layouter för olika projekt kan beställas från leverantören av programmet.

Utskriftsmall

- När korten skall skrivas ut på en blankett – välj den mall (cpm-fil) som motsvarar den aktuella blanketten.
- När korten skall skrivas ut på en plastkortsskrivare med både fram och baksida, välj "Plastkort fram och baksida" i rullmenyn.
- När korten skrivs ut på en sida i en plastkortsskrivare skall "ingen" utskriftsmall väljas.

Bakgrundsbild

För att förenkla för operatören, kan bilden av förtryckta blanketter eller kortämnen förhandsvisas på skärmen med en bakgrundsbild som inte skrivs ut. Skanna in ett förtryckt kort och lägg in bilden som en bakgrund i kortlayouten för att visa hur det färdiga kortet kommer att bli. Bakgrundsbilden ska ha samma storlek som layouten, och upplösningen behöver inte vara mer än max 300dpi. Filformat JPG eller BMP.

Spara i Layout inkluderar bildfilen i kortlayouten. Alternativt sparas sökvägen till den plats där filen är sparad.

Tips: När en bakgrundsbild önskas utskriven på kort, t ex på vita kortämnen i en plastkortsskrivare: använd inte funktionen bakgrundsbild – placera bilden i stället i kortlayouten som ett fast bildobjekt.

Baksida.

Välj den baksides-layout (cpc-fil) som önskas.

Kodning

Hur ett kort ska magnetkodalas bestäms i kortlayouten. Klicka på symbolen för att ange vilket spår som ska kodalas och vad det ska innehålla.

Informationen som ska kodalas kan anges som både fast och dynamisk text i inmatningsfälten, exempelvis prefix, löpnummer från databasen och suffix. Välj innehåll ur datafälten med knapparna [...]

Ritverktygen

Att skapa layouter är som att rita i vilket ritprogram som helst. Skriv text, importera bilder, rita linjer och fyllningar. Metodiken är Windows-standard: Välj önskat verktyg med knapparna på vänster sida, markera en isättningspunkt och ange innehåll eller värde för objektet. Markerat objekts inställningar visas och redigeras i verktygsfälten upptill. Inställningsmöjligheterna ändras beroende på vilken typ av objekt som markerats.

Markeringsverktyget

Objekt som ska ändras/flyttas/justeras måste markeras. Välj markeringsverktyget och klicka på objektet. Håll shift-tangenten nedtryckt för att markera flera objekt samtidigt. Flera objekt kan markeras genom att dra en ruta runt dem med musen.

Text verktyget

Med textverktyget läggs fasta och dynamiska texter in i kortlayouten. Fasta texter visas i kortlayouten exakt som de kommer att se ut på kortet. Dynamiska texter visas med motsvarande datafältnamn.

Välj Text-verktyget genom att klicka på Text-knappen och därefter på ritytan. Ett tomt textblock "Text" sätts in.

Fast text

Skriv text-objektets innehåll i inmatningsfältet. Välj typsnitt, storlek, färg etc. Justera textens placering och ev rotation.

Dynamisk text

Klicka på Datafält-symbolen och välj önskat datafält i listan. Motsvarande text skrivs i textrutan, t ex {Förnamn[DB]}
Välj typsnitt, storlek, färg etc. Justera textens placering och ev rotation.

Kombinera fast och dynamisk text

Om en textrad ska innehålla både fast och dynamisk text, t ex Namn: {Förnamn[DB]} {Efternamn[DB]}. Resultatet blir: Namn: Kalle Anka, en korrekt skriven rad, med rätt ordmellanrum oberoende av de dynamiska texternas längd.

Kombinera textobjekt med olika attribut

När samma rad ska innehålla flera textobjekt med olika typografi – placera det första på rätt plats, och skift-klicka sedan de övriga objekten i önskad ordning. Välj Justera/Gruppera.

Tips. Om ett objekt hamnat utanför ritytan kan det återställas genom att det först markeras Objektslistan och därefter dess X och Y koordinater redigeras.

Redigera Textobjekt

Markera objektet och klicka på Redigeringsknappen i verktygsfältet. Alternativt går det att dubbelklicka på objektet för att öppna redigeringsfönstret.

Formatera text

Den dynamiska texten kan formateras så viss text exkluderas.
Exempel – Personnummerfältet: Startposition "7" och Antal tecken "4" betyder att endast de fyra sista siffrorna kommer att skrivas på kortet.

Strekkod

Med strekkodsverktyget kan information från ett databasfält skrivas ut på kortet som strekkod.

- Välj Strekkods-verktyget och klicka i kortlayouten.
- Välj med rullmenyn vilken typ av strekkod som skall användas.

Observera att vissa strekkoder t ex Interleaved 2of5 hanterar endast siffror, medan andra koder t ex Code39 kan hantera både bokstäver och siffror.

Information som ska koda kan anges som både fast och dynamisk text i inmatningsfältet. exempelvis prefix, löpnummer från databasen och suffix. Välj innehåll ur datafält med knappen Datafält. Ange om Checksiffra automatiskt ska läggas till koden.

Kodens storlek på kortet bestäms genom att man drar med musen i kodsymbolens hörnpunkter till önskad storlek. Programmet optimerar automatiskt streckens tjocklek. Roterastreckkodsobjektet med rotationsverktyget.

Färgfält och linjer

Färgfält används ofta för att ge kortet eller delar av kortet en viss bakgrundsfärg. Färgen kan användas för att t ex indikera vilken avdelning eller behörighet en viss person har.

Rita ett färgfält eller en linje genom att välja Färgfält-verktyget och klicka i kortlayouten.

Verktygsknapparna bestämmer hur objektet skall se ut:

- Den blå och gula knappen anger om fältet skall vara rektangulärt eller runt.
- Hinken fyller fältet med valfri färg.
- Pennan anger konturens/linjens grovlek i millimeter.

Bestäm placering och storlek genom att skriva in koordinaterna i rutorna eller dra i handtagen.

Fast bild

En fast bild är permanent i layouten och återkommer på alla utskrifter. Fasta bilder är t ex logotyper och märken. Det dynamiska provfotot visas bara som en markering. Vid tillverkning och utskrift byts det mot kortinnehavarens foto.

- Välj verktyget Fast bild och klicka i kortlayouten.
- Markera bilden i filhanteraren. De filformat som programmet stöder visas i filhanteraren.
- Justera bildens storlek och placering.

Dynamisk bild

Med denna funktion infogas ett bildobjekt som motsvaras av innehåll i databasen. Vanligast är kortinnehavarnas foton, men det kan också vara en namnsignatur, fingeravtryck eller en annan bild.

Bildmarkeringen byts vid utskrift mot motsvarande innehåll i databasen.

För att infoga ett dynamiskt bildobjekt:

Välj verktyget Dynamisk bild och klicka i kortlayouten.

- Välj bildtyp med rullmenyn.
- Justera bildobjektets storlek och placering.

Kortobjekt (blankettverktyget)

Detta verktyg visas bara vid utformning av blanketter. Det infogar en markering som visar var kortets fram- och baksida ska placeras på blankettmallen.

För att infoga ett kortobjekt:

- Välj verktyget Blankett och klicka i kortlayouten.
- Välj storlek med rullmenyn och ange fram- eller baksida med kortikonerna.
- Ange rotation med pilsymbolerna.

Objektsinställningar

Alla objekt kan ordnas och finjusteras beroende på typ och -funktion. Genom att markera objektet visar inställningsraden just de möjligheter respektive objekt medger. Genom att shift-klicka flera objekt kan de justeras och ordnas inbördes.

Övre raden innehåller de inställningar som är gemensamma för samtliga objektstyper... och den nedre växlar beroende av vilken objektstyp som väljs.

Storleksförändra objekt

Dra i handtagen eller ange storlek i info-fälten. Textobjekt kan endast göras bredare.

Flytta objekt

Det finns fyra sätt att flytta objekt. Börja med att markera objektet.

- Dra objektet till önskad position.
- Flytta 1 mm med varje klick på piltangenterna.
- Håll ned Shift-tangenten och använd piltangenterna. Objektet flyttas 0,25 mm med varje klickning.
- Skriv in objektets exakta position och storlek i info-fälten. Ange värden i respektive fält och tryck på Enter för att spara. (Värdet anger placeringen av objektets övre vänstra hörn).

•

Text och data

Typografiska inställningar - Välj typsnitt, storlek, stil, färg och justering med motsvarande symboler.

Text – fältet visar textobjektets innehåll. Redigera innehållet direkt i skrivfältet.

Datafältknappen – infoga datafält genom att klicka på knappen och välja datafält i listan.

Tillriktning – ökat eller minskat teckenmellanrum anges i procent av radavståndet.

Textobjektets innehåll begränsas av dess bredd. Dra i det mellersta handtaget så att objektet verkligen kommer att rymma allt innehåll.

Streckkod

- Typ – ange streckkodstyp: Code39, Interleaved2of5 eller EAN128.
- Data – kan vara både fast och dynamisk text. Välj innehåll ur datafält med knappen.
- Checksifra – markeras om checksifra automatiskt ska läggas till koden.

•

Färgfält och linjer

- Linjetjocklek, pennan – anges i millimeter.
- Fyllning, hinken – klicka och välj någon av de förinställda färgblandningarna, eller blanda själv under övriga.
- Rektangeln och ellipsen – bestämmer det ritade objektets grundform. Ange samma bredd och höjd i skrivfälten för att skapa kvadrater och cirklar.
- Linjerna – förvandlar objektet till motsvarande linje – horisontell, vertikal eller diagonal.

Fasta bildobjekt

- Filnamn – visar bildobjektets namn och sökväg. Klicka på [...] och ange sökväg till bilden med filhanteraren.
- Behåll proportion – markeras för att bibehålla förhållandet bredd/höjd oberoende av bildens storlek.
- Genomskinlig – gör bilder med vit bakgrund genomskinliga (*.bmp). Emf- och wmf-filer utan bakgrund blir automatiskt genomskinliga.

Dynamiska bildobjekt

- Typ: Foto (3x4) – är kortinnehavarens porträttbild som hämtas ur databasen. Storleksförhållandet är normalt 3x4.
Typ: Signatur (4x1) – är kortinnehavarens signatur som hämtas ur databasen. Storleksförhållandet är normalt 4x1.
- Typ: Fingeravtryck (1x1) – är kortinnehavarens fingeravtryck som hämtas ur databasen. Storleksförhållandet är alltid 1x1 och kan inte ändras.
- Typ: Annat – är bilder som hämtas ur valfri mapp. Här måste den kompletta hänvisningen till bildfilen anges. Bilderna kommer vid utskrift att anpassas till största möjliga bredd- och/eller höjdmått i bildmarkeringen.

Formatering av dynamiska bilder

- Kikaren visar sökvägen till bildmappen.
- Data anger det/de datafält som motsvaras av namnet på bilderna.
- Justering. Ange hur de dynamiska bilderna skall placeras i bildrutan

Filen som skall laddas måste vara i något av formaten jpg, bmp, vmf eller emf, och ha samma namn som referensen i databasen. Filändelsen behöver normalt inte skrivas i databasen.

Bocka för "Behåll proportion" för att undvika att bilden deformeras vid storleksförändring. En originalbild som är större än databildmarkeringen anpassas till största bredd- och/eller höjdmått. Återstoden av bildfältet blir vitt.

Blankettobjekt

- Storlek – Välj mellan de olika standardformaten eller ange en egen storlek.
- Fram- eller baksida – Ange med kortikonerna om objektet ska vara en cpb- eller cpc-fil.

Notera att en framsida kan bestå av kortets fram- och baksidor placerade intill varandra. Därav de dubbla standardmått under Storlek.

Generella objektsinställningar

- Objekts placering – Anges i 100-dels millimeter i x- och y-fälten, räknat från övre vänstra hörnet.
- Objekts storlek – Anges i 100-dels millimeter i b- och h-fälten (bredd x höjd). Placera objektet exakt genom att skriva in önskat värde direkt i fälten.

Justera objekt

Skift-klicka eller ruta in de objekt som ska justeras. Först ska det objekt markeras som ska styra de övriga. Detta objekt blir markerat med svarta hakar, övriga blir grå. Klicka på ikonerna enligt följande alternativ:

- Justera vänster – höger – underkant – överkant. Objekten ordnas efter respektive koordinatangivelser.
- Centrera horisontellt – vertikalt. Objekten ordnas efter respektive centrumlinjer.
- Samma bredd – höjd – storlek
- Objekten får samma storlek. Det först markerade objektet bestämmer hur stort.
- Jämnt avstånd överkant – vänsterkant. Objekten fördelas jämnt mellan det högsta/lägsta respektive högra/vänstra.
- Kant i kant överkant – vänsterkant. Objekten placeras intill varandra med början från det översta respektive vänstra.
- Justera textobjekt i underkant. Texterna kommer oberoende av storlek att stå på samma baslinje.
- Gruppera/Ta bort gruppering. Gruppera dynamiska texter med olika typografi som ska stå ihop på samma rad. Det objekt som markeras först kommer att avgöra var de hamnar.

Rotera

Objekt kan roteras till höger och vänster i steg om 90°.

Ordna objekt

Lägg objekt framför eller bakom genom att klicka på respektive symbol. Shift-klicka för att ordna flera objekt samtidigt.

Skriv inte ut

Markeras om objekt inte ska skrivas ut.

Övriga funktioner

Objektlistan

En färdig layout kommer att innehålla olika objekt, många eller få beroende på komplexitet och funktion. Med Objektlistan går det lättare att överblicka vad en layout innehåller och vilka funktioner de olika objekten har.

Klicka på symbolen för att visa objektlistan. Med Filter kan listan begränsas till att visa enstaka objektstyper. Med de blå pilarna kan objektens inbördes placering ändras – samma funktion som lägg framför/bakom.

Tips: Om något objekt hamnat utanför ritytan – "försvunnit" – kan det enkelt flyttas tillbaka. Markera objektet i listan och ange nya x- och y-koordinater.

Ångra/Gör om

Editorn kommer ihåg tio händelser och kan ångra/göra om lika många steg.

Zoom

Visar ritytan i 100%, 200% eller 400%.